Bogdányi Híradó

Bogdaner Nachrichten

Tel.: +36 26 391 025 • www.dunabogdany.hu • hirado@dunabogdany.hu

XXXIII. évfolyam, 2. szám 2022. február

Kedves Dunabogdányiak!

A szerkesztőség nevében szeretném megköszönni, hogy ilyen sokan tollat, vagy ha úgy tetszik, billentyűzetet ragadtak, hogy megosszák velünk, helyiekkel és nem helyben élő, de bogdányi kötődésű olvasókkal a gondolataikat, véleményüket, történeteiket, élményeiket. Többen Önök közül még nem írtak korábban a Bogdányi Híradóba, így az első alkalmat mérföldkőként élték meg. Kérjük Önöket, hogy továbbra is bátran küldjék el nekünk írásaikat, ne féljenek a kritikától, itt nincs jó, vagy rossz gondolat, hiszen a gondolataink a sajátjaink.

Amennyiben idős rokonaik is szívesen írnának a lapba, de nem kezelik ügyesen a számítógépet, kérjük, jelezzék nekünk, találunk rá megoldást.

A februári lapban egy új rovat indul útjára, amely a „Nagyító alatt – A Dunakanyar színfalai mögött" nevet kapta. A rovat a térség kevésbé ismert történeteit, értékeit, történelmi eseményeit és helyszíneit mutatja be, új köntösben. Azzal a céllal, hogy ezáltal még jobban megismerjük a Dunakanyart, amit mindannyian annyira szeretünk. Kérjük, hogy aki kedvet érez magában ahhoz, hogy a rovatot velünk együtt színesítse, küldje el írását a témában a hirado@dunabogdany.hu email címre.

Végezetül szeretnénk köszönetet mondani mindenkinek, aki eddig megosztotta, vagy a későbbiekben megosztja velünk ötleteit, melyekkel még színesebb lehet a lap. Nagyon jó érzés látni, hogy milyen sok témában olvasnának szívesen beszámolókat, szakmai ismertetőket, vagy akár régi történeteket. Igyekszünk ennek eleget tenni.

A továbbiakban is számítunk az Önök megtisztelő részvételére, mert ez Önök nélkül nem működhet.

Kristóf Eszter
felelős szerkesztő

Bővül a Pilisi Parkerdő aktív turisztikai kínálata

Az ország leglátogatottabb erdős területeit kezelő Pilisi Parkerdő további jelentős, az aktív kikapcsolódást segítő fejlesztéseket valósít meg a következő időszakban. Javul az erdei kerékpáros-infrastruktúra, új elemekkel bővül a Nagyvillám-sípálya és további parkolóhelyek létesülnek a népszerű kirándulóhelyek meglévő, ám jelenleg túlzsúfolt parkolóiban.

A Pilisi Parkerdő által kezelt erdőkben évente több mint 30 millió látogató fordul meg. Ezért az erdészet az elmúlt időszakban számos sikeres és népszerű beruházást valósított meg a turisztikai infrastruktúra-fejlesztés terén. A folyamat keretében megújult többek között a Prédikálószéki-kilátó, a Fekete-hegyi kulcsosház, illetve a Hidegvölgyi négy évszakos pihenőhely, az Anna-laki vadászház pedig karbonsemleges szálláshellyé vált. Ezen felül az erdőgazdaság még 2018-ban kezdte meg a természetjáró civil szervezetekkel, valamint a Magyar Természetjáró Szövetséggel egyeztetve a teljes turisztikai infrastruktúrájának megújítását.

A rekonstrukciós munkák a következő évben sem állnak meg, így az Aktív- és Ökoturisztikai Fejlesztési Központ (AÖFK) közreműködésének és támogatásának köszönhetően további turisztikai szolgáltatással, illetve infrastruktúra-fejlesztéssel bővül a Pilis és a Visegrádi-hegység aktív turisztikai kínálata.

Az összesen 62,6 km hosszú kerékpározásra alkalmas erdei út felújítására már elkészültek az egyesített engedélyezési és kiviteli tervek, melynek része az érintett műtárgyak – például az átereszek, a támfalak, a korlátok – felújítása is. Az útcsatlakozásoknál sárrázókat alakítanak ki, és a kapcsolódó sorompókat kerékpárosbarát megoldásra cserélik. Ugyancsak a kerékpáros fejlesztés része a „Kopárok"-on (Zajnát-hegyen) megvalósuló, több mint 7 kilométeres, single trail, vagyis egynyomos mountain bike pálya is, amelynek kiviteli tervei is rendelkezésre állnak. A tervezés legfontosabb követelményei közé tartozott a természeti szempontból védett területek érdekeinek szem előtt tartása, így ennek megfelelően jelölték ki a biciklis nyomvonalat, illetve építenek meg számos rámpát és ugratót. A helyszínt és az útvonalat úgy alakították ki, hogy professzionális, a sportági követelményeknek teljes mértékben megfelelő edzési, felkészülési és versenyzési lehetőséget biztosítson a sportolóknak az erdei gyalogos, lovas, valamint hobbikerékpáros forgalomtól mentesen. A kivitelező kiválasztását célzó közbeszerzési eljárást várhatóan még az idén kihirdetik.

Annak ellenére, hogy a kirándulásokhoz egyre többen választják a kerékpárt és a közösségi közlekedést, a népszerű kirándulóhelyeken továbbra is jelentős az autóforgalom. A meglévő 9 parkolási helyszínen olyan fejlesztések valósulnak meg, amelyek ésszerűbb elrendezéssel, forgalomszabályozással növelik a helyek számát nem csak az autóval, hanem az autóbusszal érkezők számára is. Emellett javul a parkolók infrastruktúrája is, ugyanis a felújítás eredményeként jobb útburkolat, szükség esetén pedig megfelelő vízelvezetés és közvilágítás is kerül a helyszínekre.

A Visegrád melletti Nagyvillám-sípálya is fejlődik, ugyanis elkészültek a több mint 300 négyzetméter alapterületű, tájba illeszkedő, magas színvonalú, négyévszakos fogadóépület kiviteli tervei. Jó hír a síelőknek, hogy a pálya két új, húzókaros felvonót is kap majd, amelyek a két leghosszabb felvonót váltják majd fel. Továbbá előkészítés alatt állnak a hóellátás biztonságát növelő egyéb fejlesztések is.

A projektek tervezési és fejlesztési szakasza legkésőbb 2022. április 30-án ér véget, a kivitelezések várhatóan 2022. év végéig megvalósulnak, a beruházások összértéke pedig meghaladja a 3 milliárd forintot.

A sípálya, valamint az erdei infrastruktúra-fejlesztés csak az egyik eleme a Pilisi Parkerdő által tervezett, a Mogyoró-hegyen és környékén létrejövő „Felleg-Park"-nak. Ugyanis a beruházás része egy tematikus játszóteret és egy vadbemutató-kertet is tartalmazó, a Mogyoró-hegyi Ökoturisztikai Központ is. Ennek a tervei szintén elkészültek már, a kivitelezés várhatóan 2022 tavaszán kezdődik meg.

Forrás és fotó: Pilisi Parkerdő

Tisztelt Dunabogdányiak!

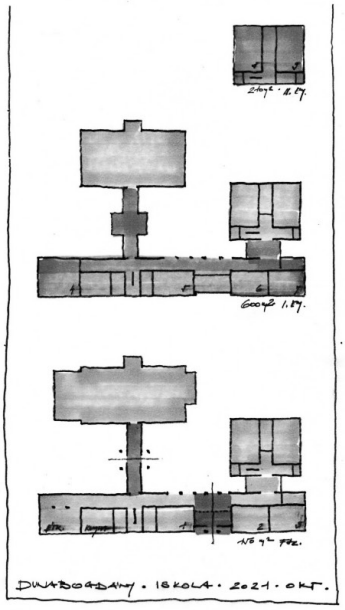

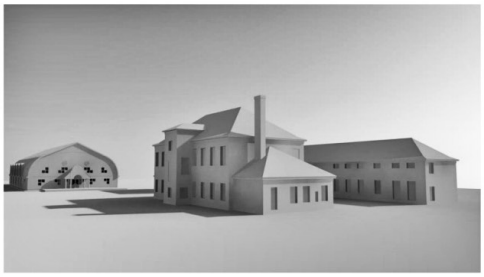

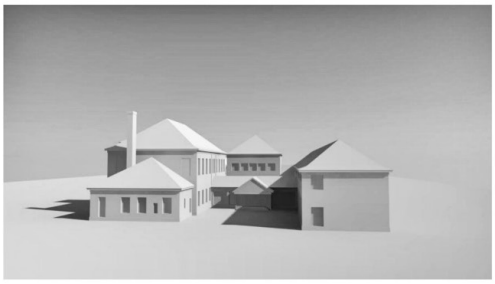

A települések életében kimagasló helyet tölt be az iskola szerepe, Dunabogdány elmúlt 31 évében, az önkormányzatiság megalakulásától folyamatosan kiemelt szerepet játszott.

Infrastrukturális szempontok

Csak az infrastrukturális szempontokat nézve, Horváth Imre polgármester a tornacsarnok megépítésében, Schuszter József az iskola felújításában, a tanuszoda megépítésében, Pályi Gyula az étkező kiépítésében tett lépéseket. 2014-től úgyszintén kiemelt szerepet játszott a környezetrendezés, a Kiscuki köz, a napelem rendszer kiépítése, illetve az infrastruktúra maximális kihasználására tett törekvés a tanuszoda esetében.

A mindenkori vezetés a pedagógusokkal és szülőkkel karöltve harcolt mindig a fejlődésért. Nem volt, és ma sem könnyű feladat ez az állandóan változó oktatási politikában, illetve a fenntartó, üzemeltető és tulajdonos rendezetlen állapotában. Minden vezető megtette a maga munkáját és 2011 óta növekvő iskolai létszámot látunk. Jelenleg Dunabogdány általános iskolájába 337 gyermek jár. (2009-ben 192 fő volt, 2013-ban léptük át a 200-as határt 215 fővel, 2019 átléptük a 300 főt)

Ez mutatja, hogy a Dunabogdányban végzett oktatásra kereslet van, kívülről és belülről is. Mindez különösen becsülendő, ha figyelembe vesszük azt a tényt, hogy az oktatói munka nagy része – maga az oktatás – elavult épületekben, rossz teremelosztásban, zsúfoltan, és mindössze egy high-tech teremmel működik.

Iskolabővítés

Képviselő–testületünk – Igazgató asszonyt meghallgatva és meglátásait figyelembe véve - ezen körülmény jobbá tételének érdekében szavazta meg, a Top + című Európai Uniós pályázat megcélzását.

Testületünk 2020 októberében kezdett foglalkozni tényszerűen az iskolabővítéssel. Nem késlekedtünk, mikor elindult az óvodaépítés, azonnal az iskola bővítésén is dolgozni kezdtünk. A fő cél, hogy minden osztály, minden gyermek biztonságosan, kulturált közegben tanulhasson. Segítenünk kell a délutáni foglalkozások, mint zeneoktatás, hitoktatás, művészeti oktatás egymás melletti lehetőségét, ennek elősegítését. (A teremhiány ne legyen akadálya semmilyen képzésnek.)

Emellett meg kell oldani az étkeztetés kérdését is. A 2014-ben kialakított étkezőt a gyermekek kinőtték, amely - azt gondolom - visszaigazolás a Forgó vendéglőnek, az étel jó minőségét, illetve az étkeztetés kulturáltságát tekintve is.

Az iskola ma három egységből áll.

A legrégebbi „nagy épület” (legszebb, legjobb állapotú); a hosszú épület (elavult állapotú, praktikus, statikai felmérése zajlik); és az „új épület” (a tanuszodával szemben, elavult ’80-as években épült rész). A nagy épülethez nem kell nyúlni, a fókuszba első körben az új épület került. Annak átépítése, megemelése adja az első lehetőséget. Ha az épület magasításra kerül, akkor elérhetjük a kívánt minimum tantermek számát, amennyiben a jelenlegi étkezőt kiszedjük a helyéről és egy új menzát építünk az önkormányzat és a tornacsarnok közé. (Erre még 2008-ban születtek tervek.)

A fehér modelles tervezésnél megvizsgáltuk a hosszú épület átalakítását is. A hosszú épület megemelésével lehetségessé válna a termek számának növelése, bontása, ami a nyelvi csoportok, illetve a zeneiskola életét könnyítené meg. Mindezt úgy, hogy az étkező maradna ebben az épületben. Ennek előnye abban lenne, hogy a menza az iskola szerves része maradna, illetve az önkormányzat és tornacsarnok közötti terület hosszú távon más funkciót is kaphatna.

2022 január elsejével Pest megye külön régió lett Budapesttől, így pályázhat uniós forrásra is. Ezen források lehetővé teszik, hogy a település nagyobb összeget nyerjen, iskolaépítésre is. Ezzel a lehetőséggel kívánunk élni. A lehetőségünk jelenleg annyi, hogy a terveket elkészítjük – Félegyházi András tervező úr segítségével – majd a tankerület irányába továbbítjuk, a pályázat benyújtásáról ők döntenek. A képviselő-testület határozott arról, hogy ezt a lépést megtesszük.

A célunk mindenképpen az, hogy az iskola infrastruktúráját a jelenleg ott zajló jó minőségű oktatás szintjére emeljük, hogy megérdemelt helyét elfoglalja a Dunakanyar régiójában.

Köszönettel: Schuszter Gergely

Köszönetnyilvánítás

Ezúton szeretnénk megköszönni mindenkinek, hogy Bolda Antalt elkísérték utolsó útjára és sírjához virágot helyeztek el.

A család

A Képviselő-testület ülésein történt…

2022. január 10.

Az idei év első rendes képviselő-testületi ülésén döntést hozott a Képviselő-testület a Művelődési Ház Dunabogdány intézmény igazgatói álláshelyére vonatkozó pályázat kiírásáról. A pályázati kiírás a www.dunabogdany.hu oldalon tekinthető meg, a pályázat benyújtási határideje: 2022. február 15. napja.

Tárgyalták a képviselők a Danubia Televízió és a Pilis-Dunakanyari Hírmondó 2022. évi támogatási kérelmét.

2022. évben a Danubia TV saját gyártású műsoraiban a településhez és az önkormányzathoz kapcsolódó események közvetítésére, valamint hírek, tájékoztatások, egyéb közlemények bemutatására - a támogatási összeggel arányosan - legalább 1.935 percet fordít, továbbá az Önkormányzat hirdetményeit, közérdekű közleményeit térítésmentesen közzéteszi. Az Önkormányzat ennek fejében 2 758 000 összegű támogatást nyújt.

A Pilis-Dunakanyari Hírmondó pedig 660 000 Ft összegben részesül 2022. január 1-től 2022. december 31-ig, mely támogatással arányos megjelenési felület áll a településünk rendelkezésére a Pilis-Dunakanyari Hírmondó regionális lapban, a Dunabogdányhoz és az önkormányzathoz kapcsolódó, térségi értékű közönség-kapcsolati hírek, közlemények számára.

Dajka Péter főépítész tájékoztatót tartott az előző év településképi véleményezési, ill. bejelentési eljárásairól. 2021. évben több mint duplájára megemelkedett az építési, felújítási tevékenységek száma, ebben a kormányzati otthonteremtési programok hatása érezhető.

Tájékoztatót hallgatott meg a Képviselő-testület a Német Nemzetiségi Önkormányzat 2021. évi tevékenységéről. Vogel Norbert elnök prezentáció keretében ismertette a megvalósult programokat, rendezvényeket, beszámolt a költségvetésük alakulásáról, a beadott pályázatokról és azok eredményeiről.

Felülvizsgálták és a szükséges módosításokkal jóváhagyták az Önkormányzat és a Német Nemzetiségi Önkormányzat között kötött együttműködési megállapodást, mely a nemzetiségi önkormányzat helyiséghasználatával, továbbá működési feltételeik biztosításával kapcsolatos feladatok ellátásának, a költségvetés elkészítésének, jóváhagyásának eljárási rendjével és a költségvetési gazdálkodással, az információs és adatszolgáltatási, a beszámolási kötelezettség teljesítésével, valamint a nyilvántartási tevékenységgel, illetve a vagyonkezeléssel összefüggő szabályokat rögzíti.

Meghosszabbították a települési főépítész szerződését, 2022. évben is Dajka Péter (Hungaroset Kulturális Szolgáltató Bt.) látja el a főépítészi feladatokat, a megbízási díj összege 150.000,- Ft / hó. A települési főépítész hétfőnként előzetes bejelentkezés (tel.: 26/391-025) alapján 16:00 és 18:00 óra között fogadja az ügyfeleket a Hivatalban.

Meghosszabbításra került az Önkormányzat és a Polgármesteri Hivatal informatikusi, rendszergazdai feladatok ellátására a Rácz Gergely egyéni vállalkozóval (a feladatot teljesítő személy: Kiss László) kötött szerződés is, változatlan díj mellett.

Meghatározták a képviselők a Polgármesteri Hivatal közszolgálati tisztviselőire vonatkozó 2022. évi teljesítménykövetelmények alapját képező célokat.

Részletes tájékoztató keretében ismerhették meg a képviselők a megjelent pályázati lehetőségeket.

Kiírásra kerültek a Magyar Falu Program 2022. évi pályázatai, melyek esetében a támogatási intenzitás 100 %, a beadási határidő február 5-12. között van. A korábbi években már megismert célokra lehet idén is támogatást igényelni, ezek a következők: Kommunális eszközbeszerzés; Közösségszervezéshez kapcsolódó eszközbeszerzés és közösségszervező bértámogatása; Önkormányzati járdaépítés/felújítás támogatása; Óvodai játszóudvar, közterületi játszóterek fejlesztése; Önkormányzati tulajdonban lévő ingatlanok fejlesztése; Út, híd, kerékpárforgalmi létesítmény, vízelvezető rendszer építése/felújítása.

Szintén február elejéig van lehetőség pályázatot benyújtani a Belügyminisztérium által önkormányzati feladatellátást szolgáló fejlesztések támogatására közzétett pályázati felhívásra, itt kötelező önkormányzati feladatot ellátó intézmények fejlesztése, felújítása; vagy óvodai, iskolai és utánpótlás sport infrastrukturális fejlesztése, felújítása; vagy belterületi utak, járdák, hidak felújítása pályázható, 25-35 %-os önerő szükséges.

Megjelentek a TOP Plusz pályázatok is, a következő célokra: Önkormányzati épületek energetikai korszerűsítése; Belterületi utak fejlesztése; Gyermeknevelést támogató humán infrastruktúra fejlesztése; Élhető települések; Köznevelési infrastruktúra fejlesztése (jelenleg társadalmi egyeztetés alatt).

A pályázati lehetőségek tükrében tervezői megbízást adott a Képviselő-testület a Dunabogdányi Általános Iskola bővítésének ügyében vázlatterv elkészítésére az F-KÉZ Kézműves és Művészeti Kft.-nek, a tervezési díj 5 800 000 Ft + ÁFA.

Tájékoztató keretében tekintették át a képviselők a 2021. évben megvalósult útfelújításokat, a kivitelező képviselőjének jelenlétében.

Döntés született 100 Ft / fő összegű lakosság arányos támogatás nyújtásáról egy gasztroenterológiai kéziműszer beszerzéséhez, SZEI részére.

A Rokfalusy Balázs képviselő korábbi lemondásával megüresedett képviselői helyre a Vagyonnyilatkozatokat Kezelő, Ellenőrző és Összeférhetetlenségi Bizottságban Balogh Arnó képviselő került.

Közútkezelői és tulajdonosi hozzájárulást adott ki a Képviselő-testület a Szőlő utca 349 hrsz., az Ág utca 16. és a Kossuth L. u. 998 hrsz. számú ingatlanok villamos energia ellátás bekötésének kiépítéséhez.

Dr. Németh József jegyző

Boldog születésnapot és jó egészséget kívánunk
Sas Andrásné Baba néninek 95. születésnapja alkalmából.
Isten éltesse még nagyon sokáig kedves Baba néni!

Anyakönyvi hírek 2021. július-december

SZÜLETÉS

2021. július
Timár Csanád

2021. augusztus
Horváth Nikolett
Plesznivy Janka
Bodon András Ábel

2021. szeptember
Armancsik Alexander Marcell
Gräff Márk
Csorba Fanni

2021. október
Vinczeffy Sarolt
Kammerer Rebeka

2021. november
Gutbrod Netti
Trieb Dániel
Rudolf Csenge
Kutnyánszki Márton Bence

2021-ben született 31 gyermek
ebből 14 nő
17 férfi

HALÁLOZÁS

2021. július

Schilling János	64 éves
Wetzl Donátné	66 éves
Együd István László	82 éves
Kovács Alfrédné	84 éves

2021. augusztus

Verebes Jenőné	81 éves
Ott Ferenc	40 éves
Repárszky Ferenc	80 éves
Serfőző Ferenc	69 éves

2021. szeptember

Flóris János	71 éves
Király Ferencné	88 éves

2021. október

Kammerer Tiborné	86 éves
Fodor Gézáné	76 éves

2021. november

Schilling Ferencné	81 éves
Pfeifer Ferenc	67 éves
Kovács Józsefné	89 éves
Fábián Mária	93 éves

2021. december

Fodor Károlyné	63 éves
Herr Tibor	71 éves
Gizella Márton	64 éves
Bolda Antal	63 éves
De Lacasse Klotild	88 éves

2021-ben elhunyt 40 fő
ebből 21 nő
19 férfi

HÁZASSÁGKÖTÉSEK 2021.

Szebedy Odett - Ortutay Attila
Nagy Edina - Pécsi Márk
Khaidav Purevsuren - De Lacasse Wolfgang
Sipos Katalin - Csap Gábor
Wimmer Renáta Zita - Király Sándor Dániel
Horváth Judit - Bagin István Miklós
Gyirászi Alexa - Kovács Ádám János
Bakosfalvi Dorottya Zsófia - Nagy Csaba Tamás
Áll Emese Éva - Würfel Gyula Antal
Leszkiv Viktória - Nagy Dávid
Dúlóová Angelika - Kerti László
Juhász Anita - Grudl-Turi Gábor
Juhász Janka - Kutassy Gábor
Asztalos Emese Ágnes - Wichmann Ákos
Lázár Melinda - Konecsni Gergő
Komjáti Anikó - Szabó Zoltán
Kalácska Nóra - Nagy Fülöp
Vas Fruzsina - Juhász István
Nagy Virág - Schiller Péter
Vasvári Ildikó - Hajósi Péter
Rudolf Bettina - Kammerer Bence Patrik
Dankó Diána - Tóth András
Szigeti Linda Andrea - Gutbrod Ferenc
Bohdaneczky Rita Anikó - Aschenbrenner Imre
Weiszenburger Irén - Vogel Károly
Gyöngyösi Emese - Kovács István
Klongklaw Supaporn - Szfárli Tibor
Karsai Krisztina - Tóth Mátyás
Szeleczki Diána Mariann - Varga Endre
Rudi Alexandra - Gedei Gergely Bán
Kovács Lilla - Petrovic István
Szalai Vivien - Varga István
Szőnyi Judit - Fekete Gergely
Vári-Iglóy Kinga Judit - Szabó Tamás
Kemecsey Zita - Kőszegi Balázs
Jónás Enikő - Lóczi Csanád
Dombai Adrienn - Katona Béla Zsolt
Varga Anna - Gulyás József

50 ÉVES HÁZASSÁGI ÉVFORDULÓJUKAT ÜNNEPELTÉK 2021.:
Zeller Jenő – Stágel Berta
Ritzl György – Hasz Mária

60 ÉVES HÁZASSÁGI ÉVFORDULÓJUKAT ÜNNEPELTÉK 2021.:
Bonifert Ferenc – Bohutinszky Margit
Flóris Béla – Mayer Mária

Kutyahegyi útügyek 2

A Kutyahegyi út tarthatatlan állapotát rögzítő fotók és a csatolt figyelemfelkeltő intézkedést kérő írásom a 2021. októberi állapotot tükrözte. A téma lekéste a novemberi lapzártát, így a decemberi Bogdányi Híradóban került közlésre.

November hónap folyamán a Kutyahegyi út Vízmű előtti szakasza cca 220 m hosszban felújításra került. A felújítás során betonacél hálóval erősített, durva felületű (csúszásmentes) betonút készült.

A beláthatatlan, emelkedő kanyarban épült úton két személygépkocsi nem fér el egymás mellett, szükséges lett volna mindkét oldalon tartós, szilárd útpadka kialakítása. Az út telkek felőli oldalán cca 1,00 m széles laza termőföld (szintkiegyenlítő) feltöltés készült, a hegyoldal (lejtő) felőli oldalon cca 50-60 cm széles zúzottkő - szintkiegyenlítő - rézsű készült.

Az egymást kikerülő gépkocsik nyomait látva ez a megoldás balesetveszélyes; a gyalogos forgalom nemcsak a telektulajdonosok, de a jelentős kiránduló forgalom figyelembevételével megoldatlan.

Az észrevételek ellenére is köszönet illeti az elkészült munkát, mely jelentősen javította a közlekedési körülményeket. Egy régi reklámfilm poénja (?) szlogenje (?) volt a DE szócska.

DE az eredmények ellenére várat magára a hegyre vezető út „S" kanyarjainak kátyúzása, feltört részeinek javítása valamint a két helyszín közötti 300 m zúzottkő kátyúzása, javítása.

Összefoglalva: köszönet az intézkedésért, a költséges útfelújítás megvalósításáért, bízva a folytatásban

Tisztelettel: *Lipiczky Gyula*
2023 Dunabogdány, Kutyahegyi út 23

Vadkár elhárítási tájékoztató

Tisztelt dunabogdányi lakosok!

A 2021-es év sok szempontból tanulságos volt számunkra, a nagyszámú bejelentéseknek és elejtéseknek köszönhetően rengeteg új tapasztalatot szereztünk. Ezen tapasztalatok alapján a vad elejtésének hatékonyabb megszervezése érdekében szeretnénk kérni a dunabogdányi lakosokat, hogy amennyiben vadkárt, vagy elhullott vadat tapasztalnak Dunabogdány belterületén, az ezzel kapcsolatos bejelentést a nap bármely időszakában a vadkar@dunabogdany.hu e-mail címre, vagy a 06 70 504 4469-es telefonszámon a hét bármely napján 9 és 14 óra között tehetik meg. Amennyiben lehetőségük van, a bejelentéshez fényképet is csatoljanak.

Felhívjuk a figyelmet, hogy vadászaink illetékessége csak Dunabogdány belterületére korlátozódik, azon kívül nem végezhetnek vadászati tevékenységet, sem pedig elhullott vad begyűjtést!

Dunabogdány Község Önkormányzata

Miért nem ismerik el a volt képviselő munkáját?

Miért nem ismerik el a volt képviselő munkáját?

2022. február 8. a biztonságos internet napja, melyet idén már 19. alkalommal rendeznek meg Európa-szerte. Ennek kapcsán ragadtam billentyűzetet, mert személyes tapasztalatom azt mutatja, hogy nem csak a gyermekek vannak kitéve az internet veszélyeinek.

Aki a fenti cím miatt kezdte olvasni a cikket, annak van egy szomorú hírem. A cikkben nem egy volt képviselőről lesz szó, de még csak nem is egy jelenlegiről.

A cikk címe egy úgynevezett clickbait (kattintásvadász) cím, melylyel minden internetező naponta többször találkozik. Ezen címek egyenlete rémesen egyszerű:

Szenzációhajhász címek = kattintás = forgalom = pénz

Minél többen látogatják az adott oldalt, annál többen látják az ott elhelyezett hirdetéseket, amiből az oldal üzemeltetője pénzt kap a hirdetőktől. Tehát ez esetben nem a tartalom, hanem a pénzkeresés a cél.

Miről ismerhetjük meg az ilyen cikkeket?

1. A cikk írója kérdőjeles címet használ. Ennek oka, hogy nem tudja bizonyítani a cikk tartalmát, így inkább nem használ kijelentő mondatot, illetve nem eléggé érdekes a cikk témája.
2. Listák használata. Például: 5-11-18 dolog, amit még nem kérdeztek a vízdíjról.

Ehhez veszélyesen kapcsolódik az: „Igaz, mert láttam/fent van az interneten” kijelentés is.

Hiszen ha valami ott van, az akkor már igaz is, nem? Hiszen megírta valaki. Hiszen a Föld lapos.

Ha meg akarunk bizonyosodni egy cikk valóságtartalmáról, akkor próbáljunk meg minél több helyen utánanézni a témának. Ha azt tapasztaljuk, hogy az adott cikket más hírportálok lényegében szóról-szóra átvették vagy egymás cikkére hivatkoznak, akkor gyanússá válhat, hogy a cikk forrása egy helyről származik és a legtöbb esetben megrendelésre készült.

Phishing, nem Fischen

Ne dőljünk be a közösség médiában megjelenő, kihagyhatatlan akcióknak. Ne feledjük, ha felmerül bennünk, hogy valami túl szép, hogy igaz legyen, akkor az általában nem is az. Ezekre kattintva előfordulhat, hogy átirányítanak egy adathalász (phishing) webhelyre, ahol megpróbálják megszerezni adatainkat. Soha, semmilyen körülmények között ne adjuk, vagy mutassuk meg másnak a felhasználói azonosítónkat és a jelszavunkat.

Nem csak a személyes adatainkra kell vigyáznunk. Ha szavazásra invitálnak minket, de csak regisztrációt követően lehet a szavazatot leadni, ne legyen bennünk kétség, hogy az oldal üzemeltetője pontosan fogja tudni, mit választottunk.

Netikett – amit tudni illik, avagy digitális jómodor

A netikett az angol network (hálózat) és etiquette (etikett) szavak összevonásából származik és azokat az illemtani szabályokat fogja össze, melyekre néhány évtizeddel ezelőtt még nem is gondoltak az emberek. Legyünk vele tisztában: az internet nem felejt. Bármelyik megnyilvánulásunk kitörölhetetlen nyomot hagy az interneten. A legszélesebb réteg a komment szekcióban találkozhat a netikett „hogyan ne” példamondataival, a többnyire profilkép nélküli ám álnévvel rendelkező felhasználók által. Kövessük az alábbi egyszerű netikett alapelveket és próbáljunk tudatos internethasználókká válni:

1. Viselkedjünk úgy, mint a valós életben!
   Tartsuk be az alapvető udvariassági szabályokat!
2. Gondolkodjunk, mielőtt hozzászólunk!
   Alapvető íratlan szabály, hogy komoly témákat nem beszélünk meg az interneten. Egy rosszul megfogalmazott mondat egy pillanat műve alatt negatív irányba taszíthatja a beszélgetést. Ha az adott dolgot nem mondanánk közösségi, vagy munkahelyi környezetben, akkor online se tegyük.
3. Olvassuk el, mielőtt megosztanánk!
   Legyünk tisztában azzal, hogy mit osztunk meg. Ne osszunk meg kétes híreket, felesleges bejegyzéseket.
4. Olvassuk el, mielőtt elküldenénk!
   Ügyeljünk a helyesírásra! Az Élet Iskolájában nagyon gyenge a nyelvtan-oktatás. Ne felejtsük el, hogy ezek alapján alakítanak ki rólunk egy képet, mivel a hiányzó profilképünk és álnevünk miatt másról nem tudnak.

Gondoljuk át, hogy amit írni akarunk, a nyilvánosságra tartozik-e.

5. Legyünk tisztában azzal, hogy hová írunk!
   Kellemetlen, ha egy magán üzenetet az üzenőfalra írunk ki. Az internet nem felejt. Biztosan lesz, aki azonnal elmenti az ilyen üzeneteket, mielőtt eltávolítanánk.

A következő cikkben szó esik majd a cookie-ról és a pedofíliáról.

Nagy Ákos

Fábián Mária emlékére

1928-ban született Álmosdon. Édesapja, Fábián Zoltán intéző volt több uradalomban, áthelyezésével költözött a család is, Álmosd után Derecske, Karcag, Debrecen voltak a fő állomáshelyek, de meg kell említeni Mikepércset is, ahol néhány hónapra Debrecen bombázásakor talált a család menedéket. Édesanyja 1939-ben elhunyt, a család és a kislány nagyon nehéz helyzetbe került, ezen talán az 1941 első hónapjaiban érkező új mama segített, bár maga is alig volt 20 éves. Az elkövetkező években a család is bővült az idősebb báty Zoltán mellé 2 öcsike is született, János 1941-ben, Zsolt 1944-ben.

Iskoláit Derecskén és Debrecenben végezte, ami kiegészült egy péceli „vendégszerepléssel”, ahol egy évig „Háziasszonyképző” ismereteket sajátított el. Az érettségit a debreceni római-katolikus líceumban tette le 1948-ban. Még abban az évben megkezdte a pedagógiai főiskolai tanulmányait Egerben matematika, fizika, rajz szakon, amelyet 1951-ben fejezett be. Az egri tartózkodással vége is szakadt a szoros családi kapcsolatnak, mert a család szétszóródott, 1951-ben kénytelen volt Debrecenből elköltözni, mivel a 40-es évek óta malomtulajdonos apa - miután a karcagi és a debreceni Hortobágy malmot államosították és az államosítás idejére fogságba vetették - nemkívánatos személlyé vált Debrecenben. A család 4-5 éves hánykolódás után kötött ki Budapesten, de már Mária nélkül.

Mária nemcsak emiatt nem tudott visszatérni a családi fészekbe, hanem azért sem, mert a Főiskola elvégzése után Dédestapolcsányba vezényelték (akkoriba a frissen végzett diplomások nem választhatták meg első munkahelyüket), ahol kezdetben úgy tűnt, hogy révbe ér. Házasságot kötött egy ottani tanárral. Igaz, hogy a férj elvált és jóval idősebb volt nála egy kisfiúval, de kezdetben ez nem jelentett problémát. Később azonban felerősödtek a különbözőségek, aminek válás lett a vége, Mária 1959-ben bátyjához költözött Leányfalura, ahol két évig tanított az általános iskolában. A dunabogdányi általános iskolába 1962 januárjában helyezték át, ahol az ideiglenes lakhatást is sikerült megoldani. 1973-74-ben pedagógus kölcsönnel sikerült felépíteni a házat, amit az igazi otthonának tekintett.

Bogdányban jól érezte magát, szerették, szívesen tanította nemcsak a bogdányi gyerekeket, hanem a felnőtt oktatásban is részt vállalt, alkotó táborokat szervezett, részt vett a Dunakanyar kulturális életében, tevékenykedett a civil szervezetek munkájában. Képezte magát, 1965-68 között a Magyar Képzőművészeti Főiskolára járt, ahol középiskolai rajztanári címet szerzett. Munkáját elismerték, 1979-ben az iskola igazgató-

helyettesévé nevezték ki. 1984-ben ment nyugdíjba, de ez nem jelentette a tanítás végét, még évtizedeken keresztül segítette a nehézségekkel küszködő gyerekek eligazodását a matematika rejtelmeiben. Családjára is több ideje maradt, Zoltán fiának korai halála után támogatta gyermekeit. Emellett szorgoskodott a kertjében, a családban fogalommá vált a bogdányi málna és a bogdányi málnaszörp. A ház körüli munkában, abban, amit nem tudott elvégezni, a bogdányiak segítették.

Bátyja 1983-as tragikus halála után legfontosabb feladatának bátyja emlékének az ápolását tekintette. Megtakarított pénzéből megalapította a Fábián Zoltán Alapítványt, ennek segítségével több könyvét kiadatta, tevékenyen részt vett a rendezvényeken. Közreműködött a Fábián Zoltán Vers és Prózamondó Verseny létrehozásában, rendezvényein aktívan részt vett, támogatta a díjazottakat. A civil szervezetek munkájában, ha nem is a korábbi lendülettel, de változatlanul részt vállalt, halála előtti hetekben az Esterházy János Társaság ösztönzésére elkészítette egy trianoni emlékmű vázlatát, a részletek kidolgozására, azonban már nem maradt ideje. Szívén viselte a Vers és Prózamondó Verseny továbbvitelét, gondoskodott a díjazottak halála utáni további támogatásáról.

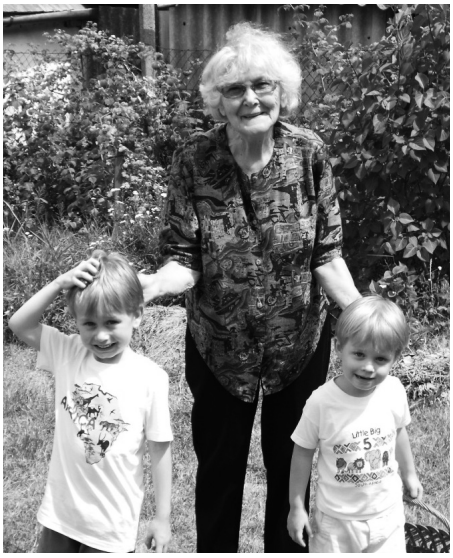

A karácsonyokat évtizedek óta Gödöllőn töltötte, de néhány nap után már vágyott haza, élete alkonyán többször felmerült, hogy elhagyja Bogdányt, rokonaihoz Gödöllőre, vagy idősek otthonába költözik, de nem tudta rászánni magát, nem akarta Bogdányt elhagyni, Bogdányban otthon és biztonságban érezte magát.

2022. január

dr. Fábián Zsolt

Meghívó a Könyvtárba

Várjuk szeretettel barátságos könyvtárunkba:

- az anyukákat kisgyermekekkel a könyvtári gyermekkuckóba játékokkal, mesekönyvekkel;
- fiatalokat, felnőtteket sok-sok új könyvvel, hangos könyvekkel;
- újságok, folyóiratok helyben olvashatóságával;
- internet használatára.

Nyitva:

Hétfő- Szerda- Péntek: 16-19h

Kedd- Csütörtök: 9-12h

Horváth Gyöngyi

Közös a cél: védeni és menteni az állatokat

A Dunakanyar Civil Állatvédelem nagyjából 10 főből álló csapat. Mindannyiunknak közös a cél; védeni és menteni az állatokat. Funkciónkat nem szervezetként töltjük be, mindenkinek megvan a saját munkahelye és emellett szabadidőnkben tevékenykedünk.

A kutyák hazajuttatása már mindennapos feladat annak ellenére, hogy ha valaki bejelenti az önkormányzatnál az esetet, akkor a gazda büntetésre is számíthat. Nekünk a cél a jó megoldás, nem a veszekedés, jelentgetés. Legtöbben rendelkezünk microchip olvasóval. Ha a gazda szabálykövető, akkor látjuk az adatokból, hogy a kutyája időben megkapta-e a védőoltását és állatorvos segítségével könnyen hazajuttatjuk a remélhetőleg egyszer és utoljára kiszökött kiskedvencét. Itt hívnám fel a figyelmet arra, hogy a gazdák ellenőriztessék, hogy a chipet az állatorvos beültetéskor beregisztrálta-e a petvetdata adatbázisába. Sajnos ennek elmulasztása gyakran előforduló hiányosság.

A kóborkákon kívül segítünk elhanyagolt, szegényes vagy rossz körülmények között tartott állatoknál is. Most is van egy sovány kutyus Tahiban, akit Táncos Ritával pátyolgatunk. Nemrég kaptam kutyatáp adományt egy dunabogdányi lakostól és 150 kg cicatáp adományt a szentendrei kisállatkerttől. Szerencsére az állam is kezdi szigorítani az állattartási törvényeket. A legutóbbi módosítás, hogy állatot láncon tartani tilos, ez alól bizonyos esetek képeznek kivételt, pl. míg orvos vizsgálja az állatot...

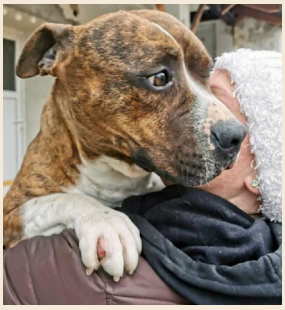

Próbálunk minél több árva cicát és kutyát jó gazdához juttatni. Petrik Niki foglakozik leginkább kolóniás cicákkal. Október végéig 45 cica ivartalanítása valósult meg dunabogdányi, tahitótfalui, budakalászi kezek közreműködésével. Ehhez decemberig még 10 cica csatlakozott Visegrádról, nem túl nagy örömmel. Nagy Ivett Tahiban szintén rengeteg macskát ivartalaníttatott már, és ő az ideiglenes elhelyezésükben is óriási segítséget nyújt. Budakalászon van még egy macskakolónia, akik már ivartalanul várják szerető gazdijelöltjeiket. Róluk a posztokat a “Dunabogdányi cicák ivartalanításáért” és a “Dunakanyar gazdikeresői” facebookos csoportokban találjátok meg. Itt Szigyártó Vera és Pál Zsuzsanna működik közre Nikivel és Ivettel. Szomorú, hogy időt, energiát ölnek bele, hogy jobb, komfortosabb legyen az életük ezeknek a cicáknak de így is képesek emberek másodjára is ellopni a kihelyezett cicaházakat.

A legnagyobb kiadásaink az orvosi kezelések, főleg balesetes állatnál. Illetve a még nehézség, hogy ki mikor tud kimenni a sérülthez, mert általában akkor van a baleset mikor mi dolgozunk vagy már nincs rendelés a közelben. Épp ma olvastam, hogy a Lehel úti ügyeletes állatkórház ügyeleti díja 38.000 Ft. Ez csak az, hogy odaviszed az állatot és még rá se néztek.

A jövőben szeretnénk vásárolni egy mobilkennelt (kb. 80.000-100.000 Ft). Ez azért szükséges, mert ha hirtelen akarunk elhelyezni egy kutyát akkor a sajátjaink mellé nem tudjuk, menhelyeknek sincs rögtön kapacitása átvenni tőlünk. Így szükséges lenne az átmeneti állapotot ezzel áthidalni. Most is tudnánk használni egy friss gazdásításnál ahol még kerítést kell javítani, hogy a kutya véletlen se tudjon kiszökni. Addig is Bogdányi Viktoriával és Pál Zsuzsival barkácsolunk.

Szilveszter tájékán is hasznos lenne a mobilkennel, mert fél óránként kapjuk a bejelentéseket utcán lévő, rémülten rohangáló kutyákról. Sajnos a 2021-es szilveszter katasztrófa volt tűzijátékozás szempontjából. Viszont büszkeséggel tölt el, hogy egy fantasztikus csapat jött össze szilveszterre és így közösen 24 kutyát juttattunk haza.

Mindezt nyomon követheted a Facebookon, a csoport is ezért jött létre, hogy jobban megismerd mit is csinálunk mi munka előtt és után.

Köszönjük, ha támogatod munkánkat!

Komjáti Anikó

Egy sikeres projekt – a „nemzetiségi regionális találkozóhely felszerelése”

A Német Nemzetiségi Önkormányzat a járványhelyzet okozta akadályokat a 2021. évben kifejezetten sikeresen vette. A Német Szövetségi Köztársaság a Szövetségi Belügyminisztériumon (BMI) keresztül regionális találkozóhelyek felszerelését támogatta. A nyertes pályázat értelmében a Német Nemzetiségi Önkormányzat erre a célra 1.552.283 Ft,- forrást nyert, melyet kiegészített 443.820 Ft,- önrésszel, így az összköltségvetés 1.844.219 Ft,-.

A projekt legfőbb célja, hogy a nemzetiségi kultúrcsoportok, a fiatalabb és az idősebb generáció kisebb csoportjai, valamint a különböző rendezvényekre meghívott nemzetiségi településekről érkező vendégek méltó körülmények között tudjanak minőségi időt eltölteni. Nem titkolt célunk, hogy a Művelődési Házzal, a környékbeli német nemzetiségi önkormányzatokkal és a helyi oktatási intézményekkel együttműködve időszakos jelleggel kisebb tudásmegosztó foglalkozásokat is szervezzünk, hogy ezáltal élettel töltsük meg a most kialakított és továbbfejlesztett teret.

A pályázat keretein belül 20db bankettszéket, 4db bankettasztalt, 10db sörpadgarnitúrát, 1db hűtőszekrényt, 1db mikrohullámú sütőt, 3db zárható szekrényt és 1db laptopot szereztünk be.

Gefördert durch:
Bundesministerium des Innern, für Bau und Heimat
aufgrund eines Beschlusses des Deutschen Bundestages

Vogel Norbert
projektmenedzser
a Német Nemzetiségi Önkormányzat elnöke

Január 19. A magyarországi németek elhurcolásának emléknapja

Hivatalos magyar állami emléknap, melynek létesítéséről 2012-ben hozott határozatot az Országgyűlés. Az emléknap január 19., utalva arra, hogy 1946-ban ezen a napon indult el az első budaörsi lakosokat szállító vonatszerelvény.

Az iskolában minden évben megemlékezést szervezünk, hogy a tanulók részletesen is megismerhessék a dunabogdányi németség történelmét. Idén osztályszinten a „Mi svábok mindig jó magyarok voltunk” c. az országos médiában decemberben bemutatott filmet tekintettük meg. Ezt követően kisebb csoportokban, a látottakhoz kapcsolódó kvíz segítségével dolgoztuk fel a témát.

1947 augusztusában a községből mintegy 900 főt telepítettek ki Németország szovjet megszállási övezetébe. A kitelepítési emlékmű, valamint az iskolai faliújság előtt az emlékezés koszorúját és gyertyáit helyeztük el.

Vogel Norbert

Óvoda és kultúra

1989 óta tartjuk január 22-én, Himnuszunk születésnapján a magyar Kultúra napját. Kölcsey Ferenc ugyanis ezt a dátumot írta 1823-ban a Himnusz kéziratára. Egy évforduló mindig alkalmat ad arra, hogy nagyobb figyelmet fordítsunk értékeinkre.

A magyar kultúra napja apropóján gondolkodtam el már sokadszorra azon, hogyan tehetjük gyermekközelivé ezt a fogalmat: kultúra. Hogyan magyarázzuk el ezt a szót, elvont fogalmat a kicsiknek? Annyi mindent magába foglal! Hangversenyt, koncertet, színházat, múzeumot, irodalmat, zenét, táncot, mozgást és még mennyi mindent! Épületeket, tájakat, szokásokat, foglalkozásokat…hosszan sorolhatnám. A saját születésnapjukon kívül sok mindent tartunk, vagy ha úgy tetszik ünneplünk együtt: a Zene világnapját, Népmese napját, Idősek napját, Állatok világnapját, Víz világnapját, Föld napját, Madarak és fák napját. A hagyományos ünnepekről nem is beszélve. Mind érthető és kézzel fogható számukra. Madár, víz, szülinap, idős bácsik, nénik…De mi az a kultúra? Mit tartsunk a kultúra napján?

Amikor idáig jutottam gondolatban, megnyugodtam. Nem kell a magyarázat! Az óvodai élet ugyanis nem szól másról a kicsik szemében, mint meséről, énekről, mozgásról, táncról, rajzolásról, alkotásról, kirándulásokról, sok beszélgetésről. Találkozik vele, átéli, magába szívja mindazt, amit mi pedagógusok alapos válogatás után értékként, kultúraként közvetítünk és kínálunk: dalt, mesét, táncot, színházat, koncertet, festést… Ezért megyünk közös sétára: megismerni közvetlen környezetünk épületeit, természeti környezetünkkel együtt. Ezért járunk múzeumba, színházba. Ezért mesélünk nap mint nap. Ezért tanulunk verseket, mondókákat. Ezért éneklünk, hallgatunk zenét és táncolunk. Ezért játszunk sokat a hangokkal, színekkel, anyagokkal, eszközökkel. Ezért szervezünk házi bábszínházat és hívunk vendégelőadókat. A kultúrában így az óvodás gyermekek benne élnek.

Néhány éven át birtokoltuk a Kincses Kultúróvoda címet. Ezzel a pályázattal jutottunk el a budapesti Mesemúzeumba, több táncszínházi előadásra, szervezhettünk zenei és színházi programokat helyben is. Önkormányzati, Óvoda Alapítványi finanszírozásból és nem utolsó sorban szülői támogatásból rendszeresen szervezünk bábszínházat vendégelőadók meghívásával. Rendszeres vendégünk többek között Tóth Krisztina, aki legutóbb decemberben varázsolt el bennünket nemzetiségi hagyományokon alapuló meséjével. A képen ő látható, a kultúra minden elemét beleszőve felnőttet, gyermeket lenyűgöző előadásába.

Vaczóné Molnár Judit

óvodapedagógus

Darts: sport vagy kocsmai időtöltés?

A legenda szerint egy középkori angol íjász a téli hidegben is szerette volna mesterségét gyakorolni, így lerövidítette íjait, egy farönkből levágott egy szeletet, amelyet céltáblaként a falra akasztott egy fűtött kocsmában, majd arra célozva elkezdett dobálni. Ezt látván, a többi katona is beszállt a játékba, így kezdődött meg köztük a versengés, s ez képezte alapját a ma oly nagy népszerűségnek örvendő sportágnak.

A darts szabályrendszere is szépen lassan kialakult; a jelenlegihez hasonló szabályokat a XIX. század végén már írásba is fektették. A számozás azóta sem változott: az volt a cél, hogy a nagyobb pontot érő szektorok mellett alacsony pontszámú területek legyenek, hogy mindenképpen nagyobb kockázattal járjon, ha valaki több pontot szeretne elérni. A XX. század elején az angolok tiltott szerencsejátéknak minősítették a dartsot, ám a vádlottak egy bírót gyakorlati úton meggyőztek arról, hogy a játék eredménye nem a szerencsén, hanem az ügyességen múlik.

Az 1924-ben, Angliában létrejött darts szövetség fogalmazta meg elsőként, hogy a darts valójában sport és egyben ügyességi játék, és a szabályokat is egységesítették. A sportág szépen fejlődött tovább, egyre nagyobb érdeklődés és figyelem övezte, így az 1970-es években már a televíziók is műsorukra tűzték a jelentős versenyeket.

A televíziós közvetítések rendkívül sokat tettek hozzá a sportág népszerűsítéséhez, olyannyira, hogy a legrangosabb megmérettetést, vagyis a PDC-világbajnokságot rengeteg ország sportcsatornái közvetítik élőben, még úgy is, hogy saját nemzetük egyetlen sportolója sem képviseltetni magát az eseményen.

A darts két formában terjedt el a világon: az egyik a tévéműsorokból is jól ismert steel darts, amikor acélhegyű nyilakat dobálnak a klasszikus táblába, a másik pedig a soft darts, amely során puha, műanyag heggyel rendelkező nyilakat dobálnak az elektronikusan működő táblába, amely a dobásokat követően azonnal ki is számolja az eredményt, és ezzel jelentősen megkönnyíti a játék lebonyolítását.

Mi értelme van ennek a sportnak?

Aki nem rendelkezik kellő tapasztalattal vagy ismerettel e témában, annak talán hihetetlen, hogy ez a sportág is igényel állóképességet és kitartást, mégpedig nem is akármilyet. A megfelelő szem-kéz koordináció is elengedhetetlen képesség, bár a dobálás által ez mindenképpen fejleszthető. Türelem és kitartás is éppúgy szükségeltetik, mint bármely más sportágnál. A számolási készség és a jó memória is alapvető fontosságú, de gyakorlással ezek is kiválóan fejleszthetőek. Tudni kell, mennyi a három nyílból dobott pontszámok összege, s azt azonnal le is kell vonni a meglévő pontszámokból, majd erre az eredményre emlékezni is kell a következő körben. Azt is fontos tudni, hogy a játék befejezéséhez szükséges ún. kiszállózás milyen nyílkombinációkkal oldható meg, ugyanis egy-egy véletlen elszámolás akár egy mérkőzés elveszítéséhez is vezethet.

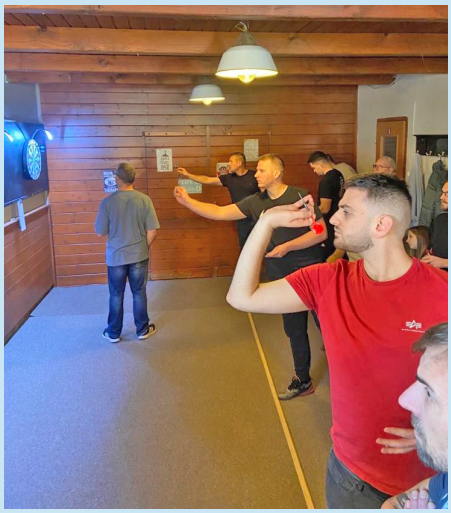

Szociális szempontból sem elhanyagolható a darts pozitív hozadéka: családok, baráti társaságok kedvelt időtöltése, amelyet órákig lehet gyakorolni, akár egy-egy pohár ital elfogyasztása mellett is.

Fontos megjegyezni azt is, hogy a felnőttek mellett a gyerekek is nagyon szeretik a nyilakat dobálni, és meglepően ügyesek tudnak lenni, nem ritkán felnőtteket megszégyenítő ügyességgel képesek a célzott dobásokra.

Magyarországon is egyre több helyen biztosítanak már lehetőséget arra, hogy a nagy nemzetközi versenyeket az érdeklődők közösen kísérhessék figyelemmel egy kivetítőn, Remélhetőleg hamarosan eljön az idő, amikor honfitársainknak is szurkolhatunk, ugyanis e téren is fejlődés mutatkozik, hiszen már 2022-ben is van néhány magyar dartsjátékos, akik kivívták maguknak az indulási jogot nemzetközi versenyeken.

Aki kedvet és tehetséget érez magában ahhoz, hogy a dartsjátékot kipróbálja, vagy esetleg amatőr szinten versenyezni is szeretne, bátran ellátogathat a Darts Club Dunabogdányba, hiszen itt a teljesen kezdő műkedvelőktől a tapasztalt nyíldobálókig mindenki megtalálhatja a számítását.

Ványa Attila

Házasság hete: 2022. február 13-20.

Mit jelent a Házasság hete?

Közel két évtizede, Angliából indult el ez a kezdeményezés, amely minden évben egy hétig, a házasság és a család fontosságára kívánja irányítani a figyelmet. A házasság hetét 4 kontinens 21 országában ünneplik. Hazánkban, 2008 óta rendezik meg a keresztény egyházak és civil szervezetek összefogásával a programokat.

A házasságban a felek megtapasztalhatják a feltétel nélküli szeretet, a hűség és az őszinte megbocsátás értékét.

Ebből az alkalomból kerestem fel Dunabogdány legidősebb házaspárját, akik 66 éve élnek együtt, boldog házasságban. Ők: Kreisz Éva (84) és Rippel Elek (91)

Éva nénit és Elek bácsit otthonukban látogattam meg. Boldogan beszéltek, meséltek ifjú korukról, megismerkedésük történetéről, házasságkötésükről. Felelevenítették emlékeiket, melyek a szomorú, embert próbáló nehézségtől a boldog családi emlékekig, sok mindent tartalmaztak. A nehéz és az örömteli helyzetekben is Istenbe vetett hitünk segített, sokat imádkoztunk, és tesszük ma is. – mesélték.

Az emlékek felidézése közben mondták ki azokat az örök érvényű dolgokat, melyek a hosszú házasság titkát rejtik.

Melyek ezek a titkok? Így fogalmazták meg:

Szerettük egymást, sosem tartottunk haragot egymással szemben. Az egész családunk szeretetben élt mindig, több generációval együtt. Megtanultunk egymáshoz és a különböző helyzetekhez alkalmazkodni.

Ki döntött a családban? – kérdeztem.

Éva néni, felelte Elek bácsi rögtön. Persze, azért én is! – nevetett. Az elbeszélésekből aztán kiderült, mindent közösen csináltak, néha egyikük, máskor másikuk volt az irányító. És aztán ez így működött.

Én mindig tiszteltem Elek bácsit – meséli Éva néni. Ha problémával jött haza a bányából, kicsit idegesen, akkor meghallgattam. Sosem veszekedtünk, csak vitáztunk. Aztán kibékültünk, nem tartottunk haragot.

A gyerekekkel, családdal mindig közös programokat szerveztük, mindent megbeszéltünk - mesélték.

Minél idősebbek lettünk, annál türelmesebbek is lettünk egymással.

Hogy mi a hosszú házasság titka? - tették fel maguknak is a kérdést.

Jó nehezet kérdeztél. - mondták. ***Talán a titok a türelem és a szeretet. De elsőként a megbocsátás a legfontosabb. Sosem szabad haragot tartani!***

Gräff Albertné

Biztonságos otthon?

Nagyon régen indul történetünk, 50 éve, amikor az Ady Endre u. 19-es számú házba költöztünk. Ez a ház 140 éves régi, alap nélküli vályogból és puhakőből rakott falú házikó volt. Tatarozását a tető átrakásával kezdtük, melynek során jelentősen, kb. 1 méterrel rövidítettünk rajta, hogy az eddigi árok illetve szekérút majdani autóval járhatóvá tételekor ne lógjon be az útra. Ekkor szembesültünk azzal, hogy a ház sarka így védtelenné vált, s a mindössze 1-2 cm-es vastagságú betonréteg közé síneket építettünk be. Előrelátásunknak köszönhetően sok-sok évig nem volt probléma, csak miután egyre nagyobb és szélesebb mixerek, markolók nem váltották fel a teherautókat. E nagy monstrumok elhaladtával csörögtek a konyhánkban a tányérok, poharak. Az építkezők, meghallva, miért kerültek beépítésre a sínek, igyekeztek az irányításukkal segíteni ezeket a gépeket. Ha nincsenek a sínek, volt olyan helyzet, hogy csak kevésen múlott, be ne döntsék a falat, s a kamránkban landoljanak.

A Cseresznyés utcai útépítés kezdete után vettük észre, eltűntek a sínek! Először az útépítőknél érdeklődtünk. Azt a választ kaptuk, ők ilyen magántulajdonnal kapcsolatosan utasítás, előzetes értesítés nélkül nem tesznek semmit. Majd ezután megtudtuk, hogy este, a sötétség leple alatt egy a hegyen lakó művész úr segítőjével úgy gondolta, megteheti, hogy egy magántulajdonú háznál eltávolítsa a síneket. Tette ezt úgy, hogy volt egy jóérzésű ember, aki figyelmeztette, ne tegye, beszélje meg velünk a gondját, tudja meg, miért kerültek oda a sínek. Talán az egy kicsit nagyobb horderejű, minthogy az ő vendégeinek körültekintőbben kell vezetniük ezen a részen! Azt gondoljuk, nagyon tisztességtelenül, rosszindulatúan, tudatlanul cselekedett. Bízunk abban, hogy levelünk elolvasása után elgondolkodik tettén- mi csak remélni tudjuk, nem történik velünk valami rossz dolog, így az ő lelkiismeretét sem terheli majd meggondolatlansága!

Néhány héttel a történtek után többször is bebizonyosodott, hiányoznak a sínek!!! Tehát, továbbra is retteghetünk-ugyanis mi még emlékszünk a feldöntött kőkerítésre, eldeformálódott vaskerítésre-kapura. De a legijesztőbb az volt, amikor a járdakövünkre hajtó teherautó miatt az udvar közepére repült a kapunk, ahol kis idővel előbb gyermekeink játszottak.

Van-e számunkra is megnyugtató, biztonságos megoldás? A sínek visszaverése? Az építkezők netán a körülményeknek megfelelő kisebb méretű gépekkel tervezzék az építkezést?

Netán az Önkormányzat ne adjon ki még csak egy napra szóló engedélyt sem az ilyen járművekre, a hasonló helyzetű utcákban?

MI CSAK BIZTONSÁGBAN SZERETNÉNK ÉLNI OTTHONUNKBAN!

Sokat hezitáltunk, mi tévők legyünk? Hagyjuk szó nélkül a történteket? Végül e sorok megírásával a megoldás szükségességére, mások okulására szeretnénk felhívni a figyelmet!

Kreisz család

Csillagles - Beszélgetés Ormai Adriennel

A Csillagles a Bogdányi Híradó új rovata, ahol havi rendszerességgel egy dunabogdányi kötődésű, egy adott területen különösen kiemelkedő tehetséggel beszélgetek. A dunabogdányi szülők többsége Adrient gyógypedagógusként ismeri a faluban. Szerettem volna, ha Adrien megosztja velünk gondolatait egy-egy területről kicsit részletesebben.

Szakdolgozatodat a mozgássérült, és mozgásukban gátolt, ügyetlen gyermekek úszás oktatásáról írtad. Hogyan kapcsolódsz a vízhez, az úszáshoz, az úszásoktatáshoz?

A víz, annak ellenére, hogy nem úszom, és nem oktatok már, az életem jelentős részében főszerepet kapott. Versenyszerűen úsztam nyolc éven át a középiskola negyedik osztályáig. Közben megszereztem a segédedzői, és középfokú úszóedzői oklevelet. Az edzések helyett 3-5 éves gyerekekkel játszhattam – az oktató mellett - vízhez szoktató játékokat. Nagyon szerettem játszani a vízben velük, és a játékon keresztül oldani a víztől való félelmüket. Tanítani élvezet. Legyen az vízben vagy „szárazon". Amikor megnyílt Dunabogdányban a tanuszoda, lehetőséget kaptam az egyéni vagy kiscsoportos úszásoktatásra, azokkal a gyerekekkel, akik az én oktatási módszereimet igényelték. Évekig végeztem ezt a munkát, két nap délután. A mozgás öröm, de egy olyan közegben biztosan mozogni, mint a víz, az szerintem csodálatos élmény. Arról nem is beszélve, hogy aki tud úszni, annak kitárul a világ a szabadidős tevékenységek és a versenysport irányába is. Nekünk, akik a Duna mellett élünk, „kötelező" tudomány az úszás. Viszont a Dunában úszás – véleményem - szerint külön oktatást igényelne. A medencében megszerzett alapokat ki kellene egészíteni a Duna tulajdonságaira, azok kezelésére.

Az úszásoktatást fizikailag is bírni kell, hiszen mindig benn voltam a vízben a gyerekekkel. Ezt be kellett látnom, számomra nem működik, ezért „szálltam ki" a vízből. Nagy öröm nekem, hogy sok ovis járhat úszni a tanmedencékbe délutánonként. A vízben tanult mozgások igazi idegrendszert érlelő gyakorlatok!

Szívügyed a korai fejlesztés. Miért?

A korai fejlesztés nem véletlenül a „mániám". Picit pontosítanám is: legkorábbi! 0-3 éves korog bezárólag, de folytatva az óvodában 3-6/7 éves korig is kiválóan működik. Kritikus fejlődési határidők vannak mind a mozgás, mind a beszéd, mind az értelmi fejlődés területén, amelyeket figyelembe kell venni, időben észlelni, időben fejleszteni, amíg az idegrendszer a legalkalmasabb a változásra.

Milyen értékeket tartasz kiemelkedően fontosnak, milyen szemléletet tartasz követendőnek a segítő munka során?

Az értékrendszerem összetett: a szakmai-emberi-erkölcsi-neveltetésemből fakadó értékeket együtt tartom fontosnak a gyógypedagógiai munkámban: pl. gyermek tisztelete, értő szeretete, mit tud, és miben igényel segítséget, a folyamatos tanulás és módszertanban előre lépés, az egyénre szabott tudatos fejlesztőmunka, és az önkontroll értéke szerint dolgozom. Személyiségemtől nem lehet különválasztani azt, hogy gyógypedagógus vagyok, az emberi értékeimet is átszövi: a pozitív megoldásokra törekvés, az előremutató kommunikáció és az elfogadás értékét. Az erkölcsi- és a neveltetésemből fakadó értékeim: pl. a megbízhatóság, a titoktartás fontossága.

Szemléletem talán tükröződik az értékeimből. Annyit tennék hozzá: csapatmunkában gondolkozom, amiben egy rész az enyém, de a szülők, és az óvodapedagógusok ugyanúgy hozzáépítik a maguk részét, amely a gyermek fejlődését biztosítja.

Izgat még a kutyával végzett terápia megtanulása?

A kutyás terápia érdekel, van egy egyesület, akiknek követem a terápiás munkáját. Sajnos Aliz kutyámmal a temperamentum vizsgáig jutottam, ahol ő megfelelt, viszont az időm- és energiám elfogyott. Aliz az én terapeutám lett! Karban tart, nem enged lustálkodni, gondoskodom róla, ami számomra igazi feltöltődés.

Milyen célokat tűztél ki magad elé, mi motivál jelenleg? Mi a következő állomás?

Motivációim közül most a legfontosabbat említeném: mostani nagycsoportos ovisaim felkészülten menjenek iskolába majd ősszel!

Az óvodai feladataim mellett van saját kis praxisom otthon: Beszédtanoda és gyógypedagógia fejlesztő, tanácsadó szolgálatnak hívom. Bővítgetem, szépítgetem. Fiatalabb nem leszek, lassan „kikopok" az óvodából.

Nem látunk már futni a faluban. Milyen mozgásformát részesítesz előnyben mostanában?

A futást megtartottam, amit én „döcögésnek" hívok. Alizzal természetesen. Heti 2-3-szor az erdőben és a megunhatatlanul csodálatos Duna-parton szoktunk útvonalat keresni. Egyébként sétálok sokat a kutyás barátaimmal, sokszor falkában, a Mogyoró-hegy kihagyhatatlan úti cél minden hétvégén.

(Lejegyezte Kristóf Eszter)

TŰZIFA ELADÓ

MAURER TAMÁSNÁL

Tölgy, bükk, akác

2023 Dunabogdány, Árpád tér 1356 hrsz

06/30/890-8759, tuzifa2023@gmail.com

Tetőfedés, bádogozás, lapostető szigetelés és ács munkát vállalok.

Családi ház építéséhez állvány bérlehető.

Kocsisán György

70/5781468

Ne állj szóba idegenekkel!

Sokat hallottam ezt a mondatot gyerekkoromban és nem hiszem, hogy egyedül vagyok ezzel. Bizonyára a szülők ma is gyakran mondják a gyerekeiknek, hogy veszélyes idegen emberekkel szóba állniuk, miközben az igazi veszély gyakran az ismerősök körében leselkedik rájuk, olyan személyek képében, akikkel a gyerek napi szinten találkozik.

Mostanában, amikor már sokkal nyíltabban lehet beszélni a szexuális zaklatásról, amikor a nők már veszik a bátorságot ahhoz, hogy kiálljanak a nyilvánosság elé és rámutassanak arra, aki zaklatta őket, akik visszaéltek a helyzettel, a rangjukkal, az áldozat félelmével, nem hiszem, hogy nem kéne beszélnünk róla a gyerekekkel.

Mert ezek a nők nem idegenek áldozatai lettek, hanem ismerősöké. Tanároké, rendezőké, politikusoké, nagyszülőké, szülőké, papoké, orvosoké, edzőké…

De nem csak nők, hanem férfiak is, mert, bizony, őket sem kerüli el bántalom és talán lesz egyszer annyira érett a társadalom, hogy a férfiak is mernek majd beszélni az őket ért zaklatásokról.

Ismerőssé tett idegenek

A ne állj szóba idegenekkel felszólítás érvényét veszti egy olyan világban, ahol milliónyi idegen bámulhatja a szociális média felületein - az esetenként meztelen - gyerekeinkről, saját kezűleg feltöltött fotókat, és a rengeteg közkinccsé tett információ (pl. óvoda, iskola, rokonok) segítségével már nem lesz idegen a gyerek számára, a mi közbenjárásunkkal könnyen eladhatja a hazugságait a kicsinek.

Miközben az idegenektől óvjuk őket, feláldozzuk a saját gyerekeink ártatlanságát álnépszerűségünk oltárán.

Vajon mennyire önző, ostoba, következetlen és pusztító lény az a szülő, aki arra vetemedik, hogy saját gyermeke hátán és árán másszon fel a lájkok birodalmába? Hogyan várható el így tőle, hogy gyermekét felvilágosítsa arról, milyen a veszély igazi arca?

Aki pedig prüdériából vagy vallási okokból tabut csinál a szexualitásból, az nem ugyanúgy a pedofilok és zaklatók kezei közé löki a saját gyerekét?

Ártatlan és tiszta lelkű gyerekeket, kisfiúkat és kislányokat, akik bizalommal fordulnak az ismerősökhöz. Azokhoz az ismerősökhöz, akik az első adandó alkalommal elveszik eredendő ártatlanságukat. Ezek a gyerekek bűntudatot éreznek, önmagukat tartják felelősnek azért, hogy a felnőtt nem képes kordában tartani a benne rejtőző állatot, kezét, testét, beteges vágyát.

Megalapozott és biztonságos szülő-gyerek kapcsolat híján nem marad nekik más a megszégyenülés elkerülésére, mint a hallgatás. Nekik, jó esetben, talán tud segíteni egy kompetens pszichológus, rossz esetben az önbántalmazás akár öngyilkossághoz is vezethet.

Fontos lenne a gyerekeknek mihamarabb megtanítani, milyen egy felnőtt egészséges viselkedése és mi minősül abúzusnak, illetve ilyen esetekben kihez, hová kell fordulniuk segítségért.

Meg kell tanítani nekik kiállni önmagukért, méghozzá úgy, hogy mi is kiállunk értük, hogy értsék, tudják, értékesek és bízhatnak bennünk.

Azért is lenne nagyon fontos beszélni az ilyen esetekről, mert ha túl sok név marad túl sokáig titokban, akkor ezek a személyek később is felbukkanhatnak zaklatóként gyerekek közelében.

Képzeljük csak el, ahogy a mi ártatlan kicsikénket egy ismerős hátulról átöleli, a kezére csúsztatja a kezét, felsegíti rá a kabátját…

Nem azt mondom, hogy mostantól mindenki cselekedeteit vonjuk kétségbe és ne bízzunk senkiben, hanem azt, hogy legyenek fenntartásaink és figyeljünk a gyerekeinkre és az őket körülvevő felnőttekre. Tanítsuk meg gyermekeinknek, mikor kell szólniuk, hogy olyankor, amikor az történik, nem számít semmi, csak az, hogy azonnal meneküljön, kiabáljon, kapálózzon, de ne hagyja a néninek vagy a bácsinak, akkor se, ha anya vagy apa barátai, rokon, eladó, edző, tanár, orvos, pap…, hogy tovább bántalmazza őt.

Anyaként még nem tudok nyilatkozni, de amikor azt hallom, hogy valaki visszaél a pénzével, hatalmával, pozíciójával, amikor a megfélemlítés, a bűntudatosítás, a zsarolás, a manipuláció eszközével él, akkor elszabadul bennem a démon, főleg, ha gyerekekről van szó.

Nincs annál mocskosabb tett, ha valaki gyereket bánt, és hiszem, az ilyeneknek külön bugyrot tart fenn Lucifer a pokolban, ahol hosszan időz, hogy megfelelően torolja meg a bűnt, amelyet elkövettek.

Schült Annamária

Az anyanyelv nemzetközi napja: február 21. (1999-től)

Hallottuk már ezt a gondolatot: az újszülött a világ összes nyelvére megtanítható…

Ezt alá is támasztja az „anyanyelv” meghatározása:

„Anyanyelvnek azt a nyelvet vagy nyelveket nevezzük, amelyet az ember gyermekkorában a szüleitől vagy a környezetétől megtanul, és azt a mindennapi élete során természetes módon, külön fordítás nélkül képes használni, illetve gondolatait ezen a nyelven képes a legkönnyebben kifejezni.”

Talán nincs más nyelvterület a magyaron kívül, ahol csodálatos módon „édesanyának-édesapának” nevezik a szülőket! 1979-től évente 5 alkalommal jelenik meg egy folyóirat, melynek elnevezése Édes anyanyelvünk, s ez a cím csak a mi hazánkban adható egy igényes nyelvi szaklapnak!

A szülők, nagyszülők, később a pedagógusok óriási felelőssége, hogy a gyermekek beszédének milyen lesz alaki és tartalmi oldala, gazdag-választékos lesz-e szókincsük, hogyan alakul beszédkedvük, közlékenységük. Gyermeknek és felnőttnek egyaránt példaként szolgál a környezet beszéde. Természetesen az irodalmi nyelv megismerése elengedhetetlen! A rendszeres mesélés és olvasás az anyanyelv gyöngyszemeivel gazdagítják a gyermeket és felnőttet. Csakis rajtunk múlik, hogy a szleng, a vulgáris szavak, a káromkodás helyett milyen tartalmat adunk mondanivalónknak, vagyis beszédünk mennyire választékos, igényes, kulturált.

Ide tartozónak érzem a beszédfegyelmet, a színvonalas kommunikációt és metakommunikációt, amit szintén gyermekkorban kezdünk elsajátítani. A nyelvhelyesség kiemelkedően fontos feladat! Ne habozzunk, ha bizonytalanok vagyunk, ellenőrizzük mondanivalónkat helyesírási-dilemmánál, ma a számítógép azonnal segít ebben! Véleményem szerint sosem lehet szégyen, ha anyanyelvünk használatában képezzük-korrigáljuk magunkat!

Megfigyeléseim szerint a leggyakoribb, mindennapos hibák:

„Hová?-hol?”-kérdésre érkező helytelen válaszok: pl. „Bent van a házba!”

A „muszáj szó hibás írása: „muszály”.

A névelők helytelen használata: pl. Kint van a udvaron!”

Gyakori a „helység” (település), és a „helyiség” (szoba) szavak helytelen alkalmazása.

Hiszem, hogy amit és ahogy mondunk-írunk, az a teljes személyiségünkről is árulkodik, képet ad rólunk másoknak!

Közös feladatunk anyanyelvünk megbecsülése, szeretete-és szeretetére nevelés.

Kosztolányi Dezső gondolatát ajánlom e nap margójára: „Az a tény, hogy anyanyelvem magyar, és magyarul beszélek, gondolkozom, írok, életem legnagyobb eseménye, melyhez nincs fogható.”

Kristóf Istvánné

Februar, Sehnsucht nach Frühling

ALLES HAT SEINE ZEIT!
„Liebste, sieh, an allen Scheiben
Ich muss die Welt jetzt draußen bleiben,
Eis tut um uns Hecken treiben.
Hinterm Stachelzaun aus Eis
Bleiben wir uns hitzig heiß;
Kühlen nicht um einen Grad,
Weil man's Herz voll Kohlen hat.
Max Dauthendey

Noch ist Februar, auch wenn die Tage schon wieder länger werden und es einen hinauszieht, weil man den Frühling gar nicht mehr erwarten kann.

Doch es ist Zeit, die Wintertage zu genießen. Wir brauchen diese Ruhepausen, ein gutes Buch, eine Tasse Kaffee oder Tee, eine kuschelige Decke.

Für alle Ungeduldigen: In neun Wochen ist Frühlingsanfang, und spätestens dann kommt die Zeit, sich wieder über die Sonnentage zu freuen.

Früh im Jahr einen blühenden Garten haben möchte, sollte Schneeglöckchen, Winterlinge oder Elfen-Krokus pflanzen.

Noch dauert es etwas bis zum Frühlingsbeginn. Wer aber bereits diese und andere Frühblüher zaubern einen Hauch Frühling in den Garten.

Das Besondere ist, sie bilden – wenn man sie denn lässt – wahre Blütenpolster und bringen strahlendes Weiß, Gelb oder Lila ums Haus.

Dass sie sich gegen Kälte schützen können, verdanken sie einem

biologischen Wunder: Sie erzeugen Biowärme. Ihre Blätter sind acht bis zehn Grad warm, und Schnee und Eis schmelzen darauf.

Übrigens, am 14. Februar ist Valentinstag. Und falls Ihr Mann auch dieses Jahr den Valentinstag muff eilig als Erfindung notleidendes Blumengeschäft es abtun sollte, schenken Sie sich doch solch ein Wunder im eigenen Garten.

Neulich fand ich irgendwo ein Satz, einen Gedanken, der einem zum Valentinstag einfallen könnte:

"Es ist leichter, alle zu lieben als einen; doch die Liebe zur ganzen

Menschheit kostet gewöhnlich nichts als eine Phrase, aber die Liebe

zum Nächsten fordert meistens Opfer von uns."

Noch ist es Februar, Gelegenheit, den Winter hier und jetzt zu genießen.

Weil, wie gesagt, alles im Leben seine Zeit hat.

Und alles im Leben braucht auch diese Zeit!

Magda Nagy

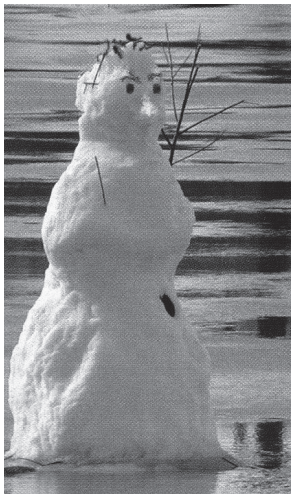

Nagyító alatt – A Dunakanyar színfalai mögött

A Nagyító alatt a Bogdányi Híradó új rovata, amely a térség kevésbé ismert történeteit, értékeit, történelmi eseményeit és helyszíneit mutatja be, új köntösben. Kérjük, hogy aki kedvet érez magában ahhoz, hogy a rovatot velünk együtt színesítse, küldje el írását a témában a hirado@dunabogdany.hu email címre.

A Titanic és a Dunakanyar

A Titanic, a világ akkori legnagyobb óceánjáró személyszállító hajója 1912. április 2-án hagyta el Belfastot és kifutott az Ír-tengerre, hogy Southamptonba hajózzon. A hajó 1912. április 14-én 23:40-kor jéghegynek ütközött, majd két óra és negyven perc múlva elsüllyedt. A katasztrófát kiváltó okokról számos történetet hallhattunk már, hiszen a jéghegy sokaknak nem adott elég magyarázatot a katasztrófa bekövetkeztére. Beszéltek összeesküvés elméletekről, tűzről a szénraktárban, biztosítási csalásról, de még tengeralattjáró támadásról is.

Bár magyarok nem utaztak a Titanicon, a Carpathián viszont igen, ezen a hajón egy magyar hős látta el a katasztrófa túlélőit, akit dr. Lengyel Árpádnak hívtak. Dr. Lengyel Árpád a Dunakanyarban született, pilismaróti emléktábláját 2008-ban avatták fel. Unokája, Völgyi Péterné dr. Reich Márta állította össze a Titanic kiállítás számára nagyapja történetét. Márta egy rádiós beszélgetés során osztotta meg velem, és hallgatóinkkal e sorokat:

„A fiatal, 26 éves dr. Lengyel Árpád 1911-ben figyelt fel a Cunard Line hajótársaság újsághirdetésére, amelyben angolul beszélő magyar orvost kerestek a Carpathia hajóra. Ez a főleg kivándorlókat szállító hajó menetrend szerint közlekedett Fiume és New York között. Dr. Lengyel pályázatát elfogadták, és az orvos 1912. március 9-én Fiumében hajóra szállt. Első hajóútja egyben az utolsó is lett, 1912 májusában megvált hajóorvosi állásától.

1912. április 11-én déli 12 órakor indult vissza a Carpathia New Yorkból körülbelül 1100 utassal a fedélzetén. Április 15-én éjjel fél 1-kor azzal a hírrel ébresztették dr. Lengyelt, hogy nagy baj van, süllyed a Titanic! Arthur Henry Rostron, a hajó kapitánya az akkor már 7 éves mentős tapasztalattal is bíró magyar orvost bízta meg azzal, hogy az oldalajtóhoz álljon, ahol beemelték a mentőcsónakok utasait. Így a magyar orvos elsőként látta el a 705, tragikus állapotban lévő túlélőt, akikkel visszaindultak New Yorkba.

Később dr. Lengyel így emlékezett meg a visszafelé tartó három és fél napos útról: „Könnyekre fakasztott mindenkit a menekültek jajgatása. Ki a gyermekeit, ki a szüleit, ki pedig az élete párját kereste. Mindannyian sokkos állapotban voltak. Sokan csak órák múltán találták meg hozzátartozójukat, legtöbben azonban

See Page 19 For Particulars of The World's Dot Contest Today

LATE EDITION — The World — THE BEST IN THE WEST — 31,203

VANCOUVER, B. C., MONDAY, APRIL 15, 1912.

TITANIC SINKING; NO LIVES LOST

PASSENGERS TRANSFERRED TO CUNARD LINER CARPATHIA—ALL ARE NOW SAFE

TITANIC IS NOW ON HER WAY TO HALIFAX

THREATENS TO SEND HORDE OF I. W. W. HERE

THINK CALIFORNIA MAN MURDERER

ROOSEVELT IS VICTORIOUS IN PENNSYLVANIA

SMASH DOORS OF CONVENTION WITH AXES

azok eltűnése felett keseregtek…Különösen vigasztalhatatlan volt három fiatal asszonyka, akik – nászúton lévén – férjüket vesztették el. Ezek között volt egy feltűnően szép francia hölgy, aki valahányszor engem meglátott, ismét jajgatásba tört ki, mert – mint másoktól hallottam – alakom emlékeztette őt mindössze 19 éves, hullámsírba veszett férjére.

Dr. Lengyel és társai mindent megtettek a szerencsétlenül jártak fájdalmának enyhítéséért, kabinjaikat, ruháikat is átadták nekik, és folyamatosan ápolták a sérülteket. A túlélők később egy aranyérmet adományoztak az önfeláldozó magyar orvosnak, a Liverpooli Hajótöröttek Társasága pedig ezüstéremmel és díszoklevéllel ismerte el hősies helytállását. A Titanic hőse 1940-ben hunyt el."

(Lejegyezte: Kristóf Eszter)

Kedves gyerekek!

Ebben a hónapban izgalmas fejtörőkkel, egy vidám programmal, és egy farsangi verssel készültünk nektek. Kérjétek meg a szüleiteket, vagy a nagyszüleiteket, hogy tanulják meg a verset veletek együtt!

Pálfalvi Nándor: Farsang

Táncra, táncra kisleányok,
daloljatok fiúk,
itt a farsang, haja-huj,
ne lássunk most szomorút!

Mert a farsang februárban
nagy örömet ünnepel,
múlik a tél, haja-hej,
s a tavasznak jönni kell!

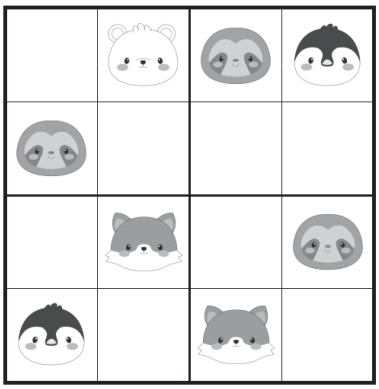

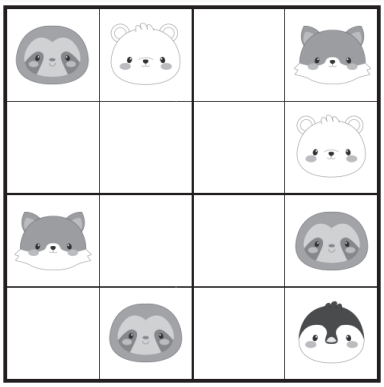

SUDOKU

Egészítsd ki rajzaiddal úgy az ábrát, hogy egy sorban, egy oszlopban, illetve egy 4×4-es négyzetben nem lehet két egyforma állat!

Sajdik gyűjtemény – Vidám program gyerekekkel!

Ki ne szeretné a Pom-Pom mesék, vagy a nagy Ho-ho-horgász világát? Kisebb gyerekekkel is érdemes felkeresni Sajdik Ferenc életművét bemutató kiállítást Vácon, ahol megelevenedik Sajdik mesevárosa. A Kossuth-díjas magyar grafikus, illusztrátor, és karikaturista szemén át jókat nevetve ismerhetjük meg a várost. Gombóc Artúr kalandjai még a leghidegebb téli napokat is vidámabbá teszik.

A kiállítás új helyszínen, a váci Pannónia Házban (2600 Vác, Köztársaság út 19) keddtől vasárnapig, 10 és 17 óra között várja a látogatókat.

Keresd a különbséget!

A két kép majdnem teljesen egyforma, de csak majdnem. Megtalálod azt a 6 apró pontot, ahol nem egyeznek?

XVI. Dunabogdányi Borverseny és Svábbál

2022. FEBRUÁR 19. SZOMBAT • 18 ÓRA

Belépődíj: 4500 Ft, mely hagyományosan tartalmaz egy vacsorát, desszertet, borfogyasztást, valamint részvételt a hajnalig tartó svábbálban, zenél a Mondschein Kapelle. Helyszín: Művelődési Ház

AZ ESEMÉNYEN MINDENKI VÉDETTSÉGI IGAZOLVÁNY FELMUTATÁSÁVAL VEHET RÉSZT. AZ AKTUÁLIS JÁRVÁNYÜGYI SZABÁLYOK ÉRVÉNYESEK. A MŰSORVÁLTOZTATÁS JOGÁT FENNTARTJUK.

NEVEZÉSI KIÍRÁS

Borversenyünk nyílt szervezésű, tehát bárki nevezhet saját készítésű borával. Külön felhívjuk a figyelmet, hogy a versenyen direkt termő szőlőből (noah, othello, concord, delaware, stb.) készült borok is részt vehetnek és külön kategóriában díjazottak lehetnek!

A nevezés feltétele tételenként 2 palack bor leadása. Kérjük a palackra kizárólag a borfajta megnevezését és az évjáratot írja rá! A leadáskor minden palackot az azonosításhoz szükséges kóddal látunk el. A leadás

2022. február 17-én történik a Művelődési Házban. A korábbi évektől eltérően ez a nap CSÜTÖRTÖK, erre fokozottan ügyeljenek.

Nevezési díj tételenként 1000 Ft.

A borokat szakértő zsűri értékeli. Az eredményhirdetésre február 19-én, szombaton kerül sor a nagyközönség előtt.

Kolbászversenyt is hirdetünk

Az indulás feltétele: minta leadása február 17-én a Művelődési Házban, NEVEZÉSI DÍJ NINCS. A zsűri értékelése után eredményhirdetés február 19-én.

Információ a rendezvényről és a borok leadásáról:

Vogel Norbert +36 30 836 15 26

Minden nevező ajándékot és oklevelet kap. A kategóriák győztesei serleget és értékes jutalmat kapnak. A versenyen nem csak helyi gazdák borai vehetnek részt, tehát érdemes már most tovább adni az információt minden ismerősnek.

Német Nemzetiségi Önkormányzat

Regionális programtippek

Szentendre, Bölcső-hegyi kilátó

A Bölcső-hegyi kilátó felkeresése tovább bővíti Szentendre amúgy is sokszínű programkínálatát. A Bölcső-hegyen korábban is állt már egy kilátó, ennek helyére épült a 2,4 x 2,4 méter alapterületű, áttört hasáb formájú szerkezet, amely 10 x 10 cm-es borovi fenyőgerendákból készült. Az építmény felső korlátja 7 méterre található a vasbeton alaptól. Délre tekintve a Nagy Csikóvár hegycsúcs, nyugatra a Lom-hegy, északkelet felé a Cser-hegy, északnyugatra a pilisszentlászlói hegyoldal, keletre pedig Szentendre látható. A kilátó a Lajos-forrás felől két körtúrával is megközelíthető, a jól ismert zöld háromszög mellett északról a frissen elkészült sárga háromszög jelzést is követhetjük. Az út a zöld háromszög jelzést követve kb. 20 perc, a sárga háromszög jelzésen haladva valamivel hosszabb.

Madárgyűrűzés Királyréten

A program helyszíne a királyréti etető, amely rengeteg madarat segít ki a téli ínséges időszakban. Ezen a délelőttön lehetőséget kínálnak különböző madárfajok kézbeli tanulmányozására, a gyűrűzés, mint kutatási eszköz megismerésére.

Időpont: 2022. február 12. szombat 09:00-12:00

Találkozó: 09.00, Hiúz Ház (Királyréti Erdei Iskola és Látogatóközpont, Szokolya – Királyrét)

Esztergom, Macskalépcső

A 200 fokból álló Macskalépcső vagy Macskaút, amely a Bazilikát és a várat köti össze a Vízivárossal, a közelmúltban lett felújítva, ennek köszönhetően a középkorban kialakított lépcsősor ismét látványos része Esztergomnak. Bár a turisták először nehezen fedezik fel a lépcsőrt, mindenképpen érdemes felkeresni, mert lépcsőzés közben gyönyörködhetünk a Dunában, a Mária Valéria hídban, és a szemben elterülő Párkányban is.

Sándor atyáról szóló könyv jelent meg!

Egy papi portré és még több: a dunabogdányi katolikus egyházközség, sőt tágabb értelemben egy faluközösség kommunista éra alatti története - erről szól dr. Gutbrod Gizella most megjelenő könyve Berényi Sándor életéről: Pap a diktatúrában címmel. A kötet megvásárolható, 2500 Ft-os áron.

Információ: Liebhardt András (Telefon: +36 30 472 97 33, E-mail: liebhardt_a@yahoo.de)

Impresszum
Kiadja: Dunabogdány Község Önkormányzata ISSN 2498-4612
Felelős szerkesztő: Kristóf Eszter
A szerkesztőbizottság tagjai:
Nagy Magda / Gräff Albertné / Kristóf Eszter
Elérhetőségeink: +36 26 391 025 | Fax: +36 26 391 070 | www.dunabogdany.hu | **hirado@dunabogdany.hu**
A szerkesztőbizottság fenntartja magának a jogot arra, hogy a terjedelmes cikkeket rövidített változatban közölje. A cikkeket teljes terjedelemben a honlapunkon olvashatják. A cikkek leadási határideje **2022. február 15-ig,** word dokumentum formátumban.
Nyomás/előkészítés: Spori Print Vincze Kft.
Fv.: Vincze Ferenc | www.sporiprintv.hu | Tördelés: Sáska Éva
A januári lap borítóképét készítette: Träger János
A februári lap borítóképét készítette: Biczák Orsolya

Magyarország kifosztása

Borvendég Zsuzsanna történész előadása

2022.02.11. (péntek)

17 óra

Művelődési Ház, Dunabogdány

Belépés ingyenes!

Farsangtemetés

2022. március 1. (kedd)

Vidáman búcsúztatjuk és temetjük a farsangot,
a vígasság tart, míg éjfélt nem üt az óra!
Jöjjön, aki csak bírja, mert kezdődik a böjt!

A 19 órától kezdődő batyubálon közreműködik
a Bogdaner Singkreis,
tánczenét játszik a Judy in the Sky

Művelődési Ház, Dunabogdány

A rendezvények az aktuális járványügyi szabályozások szerint látogathatók!

Iskolánk Facebook borítóképe megjelent a National Geographic oldalán. A képet Biczák Orsolya készítette.